VOTRE BULLETIN
« LE TYCHIQUE »
« J'envoie Tychique exprès chez vous pour qu'il vous donne de mes nouvelles et qu'ainsi il vous encourage. » (Col. 4,8)

CONSISTOIRE DE
SCHWINDRATZHEIM

LE NOUVEAU MESSAGER • JUILLET - AOÛT 2026

VOTRE CONSISTOIRE

Edito

Qui suis-je ?

Question simple. Trois mots. Et pourtant essayez d'y répondre spontanément sans réfléchir.

On bafouille. On hésite. On commence par son prénom, son nom, son métier, sa situation de famille et puis on s'arrête, parce qu'on sent bien que ce n'est pas vraiment ça. Ou alors on dit « je suis quelqu'un de… je suis quelqu'un qui » et on cherche ses mots comme si la réponse était bien rangée quelque part mais sans arriver à la retrouver. C'est troublant, non ? On passe notre vie avec nous-même et pourtant, se définir reste l'un des exercices les plus compliqués qui soient. On croit se connaître et puis la vie nous surprend, nous bouscule, nous révèle quelque chose qu'on ne soupçonnait pas ou plus. L'identité n'est pas une donnée fixe. C'est l'histoire de toute une vie. Elle se construit, se défait, se reconstruit, au fil des rencontres, des épreuves, des joies, des routes que l'on prend ou que l'on rate. L'identité est peut-être le fruit de ce que l'on a reçu, comme ce verset biblique lors de mon ordination : « Tu vas arracher et abattre, détruire et démolir, construire et planter. » (Jérémie 1,10).

Ce verset dit les choses comme elles sont : le ministère, c'est parfois du chantier avant d'être de la construction. Et surtout, il commence par tu vas. Pas : « Tu restes, tu conserves. » Mais va ! C'est un verset de gens qui se mettent en mouvement.

Mes quinze années de ministère, c'est exactement cela. Du vieux Cronenbourg, en passant par la Moselle entre Metz et Thionville, par Mulhouse, par Monswiller et Saverne pour arriver jusqu'à chez vous.

À chaque fois, il a fallu regarder en face ce qui était là, les belles choses comme les choses qui fatiguent ou qui sont fatiguées, avant de pouvoir lever les yeux et voir plus loin. Pas rester le nez collé sur ce qui était, mais se demander ce qui peut naître et qui est porteur de sens. Une Église qui regarde trop longtemps dans le rétroviseur finit par sortir de la route. Une Église qui scrute l'horizon avec confiance, un peu (beaucoup) de légèreté et une saine capacité à se remettre en question, voit déjà plus loin. Pourtant, parfois revenir en arrière et avancer se confondent. Redonner aujourd'hui une place plus grande au Consistoire, c'est à la fois construire demain et renouer avec hier : les Consistoires étant bien plus anciens que les paroisses. Ce retour en arrière ne m'intéresse pas pour sauvegarder la tradition ou ressusciter un idéal perdu, il m'intéresse parce qu'il crée du lien. Relier des communautés, des personnes qui ne se connaissent pas vraiment, construire quelque chose qui dépasse chaque clocher pris isolément, créer des ponts entre les paroisses et la vie locale : c'est exactement le genre de chantier qui m'anime. Pas conserver à tout prix ce qui existe, mais porter attention à ce qui cherche à vivre. J'arrive avec ce que j'ai traversé, appris, raté aussi, serein, curieux, et sincèrement heureux de voir ce que nous allons construire ensemble, sans savoir encore très bien quoi ni comment, mais avec des intuitions et des choses à tester. Et c'est très bien ainsi. Puisque de toute façon, l'identité, la vraie, se découvre dans la conversation, et non dans un texte, je vous propose de prendre le temps de discuter ensemble autour d'un café ou d'une bière (IPA ou Hefeweizen pour ma part) ou alors d'en entendre plus sur moi et me voir « en vrai » lors du culte d'envoi le 13 septembre à 15h en l'église de Schwindratzheim. Cela tombe bien, il y aura de la bière.

À très bientôt,
Jean-Sébastien Laurain

Votre présidente du consistoire et coordinatrice enterrements
• **Noëlle Faessel** 06 37 45 88 67
noelle.faessel@gmail.com

Votre pasteure
• **Isabelle Horber**

Votre receveur du consistoire et gestionnaire des encarts publicitaires
• **Hubert Bach**
03 88 70 50 48
hubert.bach@wanadoo.fr

Vos aumôniers d'hôpitaux *qui doivent être contactés directement (les pasteurs et les aumôniers n'ayant pas le droit de se communiquer des listes de malades à visiter, c'est pourquoi n'oubliez pas d'informer les pasteurs de votre hospitalisation si vous souhaitez une visite)*

À Brumath,
Anne-Christine Hilbold-Croiset,
03 88 64 61 79

À Ingwiller
Frédéric Frohn, 03 88 71 62 82 /
06 24 07 35 29 - frederic.frohn@uepal.fr

Au Centre Hospitalier de Saverne,
Aline Guerrier, 03 88 71 65 67 /
06 35 95 14 47

Au Centre Hospitalier de Haguenau,
Benjamin Callot, 03 88 06 33 33
poste 25 20 / 07 59 59 57 96
benjamin.CALLOT@ch-haguenau.fr

Contact pour vos casuels (baptême, mariage, enterrement)
Noëlle Faessel - 06 37 45 88 67 -
noelle.faessel@gmail.com

Contacts pour la Sainte Cène à domicile et les visites
Président.e.s et vice-président.e.s des conseils presbytéraux :
Alteckendorf : **Fabienne Jost** - 07 61 61 03 07
fabienne.jost@laposte.net

Duntzenheim-Hohfrankenheim :
Anne-Marie Haeffner - 06 45 85 12 23
anne-marie.haeffner@orange.fr

Ingenheim : **Carole Strub** - 03 88 91 96 46
carole.strub@sfr.fr

Schwindratzheim-Hochfelden :
Bruno Boettcher - 06 76 55 82 68
bboett@gmail.com

Waltenheim-Mittelhausen :
Philippe Goehry 03 88 51 29 49
philippe.goehry@gmail.com

Receveurs des Eurocultes

Alteckendorf : **Evelyne Heili**

Duntzenheim-Hohfrankenheim :
Hubert Bach - 03 88 70 50 48

Ingenheim : **Carole Strub**

Mittelhausen : **Claude Litt** - 07 71 86 88 35

PAROISSE D'
ALTECKENDORF

PAROISSE DE
DUNTZENHEIM-
HOHFRANKENHEIM

PAROISSE D'
INGENHEIM

Chers lecteur.trice.s,

Avec ce numéro, vous découvrez une nouvelle présentation des informations. En effet, un groupe de travail constitué d'un représentant de chaque paroisse s'est réuni plusieurs fois pour l'élaborer.

La vie paroissiale est en pleine mutation et l'arrivée d'un pasteur commun aux 5 paroisses induit un nouveau mode de fonctionnement : travailler ensemble en consistoire !

Ce numéro « test » mérite sous doute encore des adaptations/améliorations ; vos suggestions sont les bienvenues ! Merci de vous adresser à la présidente du consistoire, Noëlle Faessel noelle.faessel@gmail.com 06 37 45 88 67.

Agenda

- **Dimanche 26 juillet à Waltenheim : Marché aux Puces**
- **Été 2026 : Action Fruits solidaires** (voir Rubrique DIACONIE / CARITAS)
- **Dimanche 30 août à Schwindratzheim : Bœuf à la broche avec participation de la Concordia** (inscriptions à venir)
- **Dimanche 6 septembre à Hohfrankenheim :** repas paroissial. Inscriptions avant le 25 août
- **Dimanche 13 septembre à 15h à Schwindratzhiem :** Culte d'envoi du Pasteur Jean Sébastien LAURAIN
- **Dimanche 20 septembre à Duntzenheim :** Brocante solidaire (voir Rubrique DIACONIE / CARITAS)
- **Caritas**
  - Dépôt de vêtements, linge de maison, chaussures et jouets : Mardi 7 juillet, 4 août, 1er septembre de 14h et 16h au Foyer Sts Pierre et Paul à Hochfelden.
  - Bourse aux vêtements : mercredi 19, jeudi 20 et vendredi 21 août de 14h à 17h ; samedi 22 août de 11h à 15h au Foyer Sts Pierre et Paul à Hochfelden.

Culte de reconnaissance de Guy-Pierre Geiger

Le pasteur Guy-Pierre Geiger invite celles et ceux qui ont croisé sa route à se joindre à lui lors du culte de reconnaissance pour ses 45 années de ministère pastoral le dimanche 20 septembre à 15h en l'église protestante de Bouxwiller. La célébration sera suivie d'un temps convivial au foyer protestant de Bouxwiller (à côté de l'église).

Pour une bonne organisation du temps de partage fraternel, merci de bien vouloir signaler votre présence d'ici le 1er septembre soit par courriel : gp.geiger@orange.fr ou betty.geiger@orange.fr soit par SMS :
Guy-Pierre 06 85 96 18 88 ou Betty 06 89 09 74 49
Guy-Pierre Geiger 4A rue Kienthal 67290 Wimmenau

Ingenheim - Mezzanine

Nous vous informons qu'à la suite de l'autocontrôle, puis du contrôle de sécurité, nous sommes dans l'obligation de vous informer que, dorénavant, 19 personnes sont autorisées à monter à la mezzanine, soit 18 personnes plus l'organiste. Après vote, le conseil se réserve également la possibilité de fermer totalement l'étage. Au moment de l'écriture de cet article, aucune décision définitive n'a encore été prise.

À venir

Duntzenheim-Hohfrankenheim



© DR

Repas paroissial dimanche 6 septembre au stade de Hohfrankenheim
Au menu : Bœuf gros sel, crudités, pommes de terre sautées ; dessert glacé.
Renseignements et inscriptions avant le **25 août** auprès de Matthieu Litt au 07 86 85 35 13

Waltenheim

Notre paroisse participera au **marché aux puces du dimanche 26 juillet.** Pour étoffer notre stand, vous pouvez déposer vos articles au presbytère le samedi 25 juillet entre 9h et 11h.Merci d'avance pour votre fidèle participation.

Bancs d'église

À céder, suite à la rénovation de l'église, 3 bancs d'église ainsi que 3 façades avant. Largeur : 391 cm. Renseignements auprès de Philippe Goehry :
philippe.goehry@gmail.com ou 06 83 74 63 54





©Philippe Goehry



©Gemeindebrief

Alteckendorf - Mot du conseil

Ah les vacances… préparées et mûries, elles seront soit une fatigue supplémentaire, soit un moment de paix revigorant. Alors choisissez bien votre endroit et éloignez de vous tablettes et téléphones.
Pour les croyants, évitez de mettre Dieu en vacances ! Loin des soucis, du bruit et des contraintes du quotidien, il est plus facile de le rejoindre dans un endroit beau, agréable et si possible calme. Peut-être pousserez-vous la porte d'une ancienne église pour la contempler ?
Si tu es athée, tu pourras tout autant que les croyants admirer la beauté de la Création et de tant d'œuvres humaines.
Ayez une pensée pour ceux qui travaillent durant vos congés, les agriculteurs, les employés dans les services de santé et d'ailleurs. Et puis, revenez toutes et tous sains et saufs. Frais et dispo pour une rentrée qui quoi qu'il arrive, sera passionnante,
Nous vous souhaitons donc de vraies vacances !

Le conseil presbytéral

Enfance et Jeunesse

Enfants

Il n'y aura pas de Club biblique à Waltenheim pendant la période estivale. Des activités vont reprendre en septembre.

Catéchisme

Invitation à tous les nouveaux KT1, KT2 et KT3 : pensez à vous inscrire via le QR Code



© DR

Présentation des confirmands

Dimanche 17 mai, la pasteure Rita Cresswell a présenté les 11 futurs confirmands aux paroissiens. Les voix des personnes présentes ont résonné d'une seule voix en chantant « Seigneur nous arrivons » mais aussi « Bénis nous Seigneur ».



© Virginie Bohrhauer

Maxime Herrmann, Lison Matheis, Jade Schnepp, Iris Barthélémy, Hugo Eyermann, Loïck Schmeisser, Eloïse Goehry, Baptiste Mehl, Sarah Schleifer, Charly Jotz et Wadley Millemann (manque sur la photo)

Ca s'est passé chez nous

Notre nouvel Inspecteur laïque

Vendredi 29 mai en l'église de Bouxwiller, Philippe Bohrhauer le nouvel Inspecteur laïque de notre Inspection de Bouxwiller a été installé dans ses fonctions.

Une célébration pleine d'émotions, vivante, chantante …

Plein de réussites dans ses nouvelles fonctions !



© Virginie Bohrhauer

Alteckendorf

Distributeur du Nouveau Messager

Merci à Anne Roos qui a rejoint l'équipe des bénévoles pour la distribution du Nouveau Messager.

Ca s'est passé chez nous (suite)

Duntzenheim-Hohfrankenheim

Dimanche 3 mai : Culte Cantate à Hohfrankenheim



© matlitt

Les jeunes trompettistes de Hohfrankenheim et l'organiste Gilles Weber ont mis en musique la Bonne Nouvelle annoncée par la pasteure Julie Widemann, le tout agrémenté par le chant de l'assemblée. Oui, dans ce monde "où beaucoup de choses ne vont plus", l'Évangile de Jésus-Christ propose une Espérance indéfectible qui laisse une paix profonde dans les cœurs et une joie à partager !

Dimanche 31 mai : Culte consistorial à Duntzenheim



©DR



©DR

À l'occasion de la Trinité, les paroissiens du consistoire et le pasteur en retraite Marc-Etienne Berron ont partagé un culte festif pour se rappeler que le Dieu des Chrétiens se manifeste comme Père Créateur des choses visibles et invisibles, Fils qui s'est fait humain pour vaincre la mort, Esprit qui anime la rencontre et guide l'Église. Par sa contribution chantée, la chorale d'Alteckendorf a réjoui les participants venus nombreux. Un apéritif offert par la paroisse a permis de poursuivre la fête.

À NOTER

La boîte aux lettres de la paroisse sera prochainement installée au 1 Place de l'Église 67270 Duntzenheim.

Ingenheim

Balade de l'Ascension



©carole



©Martine Douessin



©carole



©Martine Douessin

Après le culte du jeudi de l'Ascension, malgré la pluie, quelques courageux ont bravé le mauvais temps pour participer à une balade plaisante avec des énigmes sur le thème de Josué. Pour les plus petits, 19 pierres peintes étaient cachées sur le circuit (une épée, Josué, le pain, les anneaux de fidélité, etc.). Pour les grands, 28 questions et un rébus étaient proposés.
Les questions portaient sur la paroisse et le village.
Par exemple : « Pourquoi y a-t-il un mur autour du cimetière ? » ou encore : « Combien de couleurs liturgiques existe-t-il ? »
Avec les réponses, il fallait compléter le quadrillage afin de découvrir le mot : FRATERNITÉ.
Tous les participants ont reçu un gobelet EcoCup.
Merci à tous les participants pour leur présence et leur bonne humeur malgré la météo !
Pour se réchauffer, la paroisse a proposé deux menus aux participants. Rosbif, spaëzle et hamburger.

Ca s'est passé chez nous (suite)

Waltenheim-Mittelhausen

Dimanche 3 mai : Culte Cantate à Hohfrankenheim
Le traditionnel culte œcuménique de la Pentecôte à Waltenheim a réuni un grand nombre de fidèles autour des représentants des pompiers et des officiants André Diebold, lecteur de Mittelhausen et du Père Fabrice Rebel, curé de Brumath. Le message de fraternité délivré était parfaitement adapté à l'actualité et a été rehaussé par les chants de la chorale catholique de Mommenheim.





© Magali Schleiffer

Nos joies et nos peines

Baptême

« Laissez le petit enfant venir à moi, car le royaume de Dieu est à ceux qui leur ressemblent » Luc 18.16

Schwindratzheim-Hochfelden
Emma Linck, le 26 Avril

Mariages

Dans la confiance, nous avons appelé la bénédiction de Dieu sur :

Schwindratzheim-Hochfelden
Mathilde Chartier et **Welsch Florian,** le 2 mai

Enterrements

« Il essuiera toute larme de leurs yeux. Il n'y aura plus ni deuil, ni lamentations, ni douleur ? En effet, les choses anciennes auront disparu » Apocalypse 21.4

Alteckendorf
Jacques Fricker, veuf de Marie-Louise Dudt, 86 ans le 7 mai
Jean-Pierre Bauer, époux de Erna Klauss, 71 ans le 21 mai

Ingenheim
Marguerite Ludwig née Scherer, 97 ans le 4 mai

Schwindratzheim-Hochfelden
Paulette Strub, 93 ans le 5 mai
Suzanne Deyrolles, 88 ans le 3 juin

PAROISSE D'
ALTECKENDORF

PAROISSE DE
DUNTZENHEIM-
HOHFRANKENHEIM

PAROISSE D'
INGENHEIM

Finance

Consistoire

DÉPENSES		RECETTES	
Petites fournitures et équipements	2 472 €	Cultes consistoriaux	1 230 €
Locations foyer	900 €	Fêtes, ventes, cadeaux	1 250 €
Charges locatives	1 650 €	Récupération charges locatives	660 €
Messagers	10 100 €	Messagers	10 100 €
Catéchèse et jeunesse	3 100 €	Catéchèse et jeunesse	660 €
Frais de déplacements	7 900 €	Subventions : Contributions paroisses	14 900 €
Fournitures/ fêtes	3 200 €	Euro culte	2 900 €
Frais de téléphonie / banque	910 €		
Reversement JMP	386 €		
Euroculte	2 200 €		
TOTAUX	32 880 €		31 700 €

La contribution des paroisses est calculée sur le budget prévisionnel, proportionnellement à la capacité financière de chaque paroisse.

Ingenheim

Compte 2025 de la paroisse

RECETTES 19 079.73 €
DÉPENSES 14 858.45 €

Résultat de l 'exercice : 4 221,28 €

Le budget primitif de 2026 est en déficit de - 8 023.96 €
Le déficit constaté s'explique par les dépenses engagées pour l'acquisition d'extincteurs, la mise en conformité de l'église aux normes en vigueur, ainsi que de rétablir la porte extérieure principale et la petite porte de côté.

Duntzenheim-Hohfrankenheim

Comptes 2025 de la paroisse

RECETTES 37 517 €
DÉPENSES 23 931 €
dont
- Activités paroissiales et dépenses ordinaires 12 906 €
- Reversements de solidarité (ESP, mission, consistoire, inspection) 11 025 €

RÉSULTAT de l'exercice 13 586 €

Trésorerie au 31/12/2025 100 301 €

Les détails des comptes 2025 de la paroisse Duntzenheim-Hohfrankenheim sont consultables sur simple demande.
Pour respecter les règles administratives, la paroisse de Duntzenheim-Hohfrankenheim a depuis mai 2026 un seul compte en banque (une paroisse ayant une seule identité juridique).

Le conseil presbytéral adresse un MERCI chaleureux à chacune et chacun pour le soutien financier, en particulier lors des offrandes, des enterrements et des manifestations ! Merci aussi aux personnes qui donnent de leur temps, qui contribuent au fleurissement de l'autel, qui, d'une manière ou d'une autre, participent à la vie de l'Église.

Projets de solidarité

Comme chaque année, notre paroisse soutient différents projets proposés par le service Missions et solidarités internationales de l'Uepal. Grâce à votre offrande annuelle, la paroisse y contribue à hauteur de 2 472 €. Nous remettons particulièrement à votre intercession les projets de prévention et d'accompagnement des femmes victimes de violence en Asie et au Malawi, et le projet pour garantir l'approvisionnement en eau des familles de petits paysans habitant près du lac Titicaca (en Bolivie) dont le niveau a atteint un seuil historiquement bas.

Vente du presbytère

Le 13 mai 2026, après une procédure complexe et longue, la paroisse de Duntzenheim-Hohfrankenheim a vendu le bien sis 2 Place de l'Église à Duntzenheim (ancien presbytère) à la Société Civile Immobilière La Forge ayant son siège social à Duntzenheim, pour la somme de 240 000 €.

Finance

Schwindratzheim-Hochfelden

Au 31/12/2025, la trésorerie globale s'élève à 164.319,68 €. L'examen des comptes met en évidence un déficit de 4.650,81 € pour l'exercice 2025. Le budget primitif 2026, tel qu'il est présenté, prévoit un déficit prévisionnel de 33.000,00 €, contre 4.650,81 € pour l'exercice précédent. Cette hausse s'explique principalement par les investissements programmés pour les travaux des églises (peinture, réparation des vitraux...).

EXERCICES	RECETTES	DÉPENSES	DÉFICIT
2025	50 040,16 €	54 690,97 €	4 650,81 €
2026	75 062,33 €	108 062,33 €	33 000,00 €

Le détail des comptes est disponible sur simple demande par mail au trésorier : paroisse.schwin.hoch@gmail.com

Projets de solidarité

La somme de 4 606 € a été attribué aux deux projets de solidarité suivants :

- Projet 1 - Asie : Accompagner les femmes victimes de violence (4 voix)
- Projet 20 - Monde : Habiter autrement la création (3 voix)

Église de Schwindratzheim : Les travaux sont désormais achevés

Les dépenses se détaillent comme suit :

- Vitraux : 3 600,00 €
- Travaux de peinture et restauration de la tourelle : 15.867,72 €

Une partie de ces frais ont été pris en charge par l'assureur Groupama, conformément aux modalités définies lors de la déclaration de sinistre. Un grand merci à tous les donateurs!

Alteckendorf

Présentation des comptes

	2024	2025	2026
RECETTES	55 207 €	48 024 €	46 452 €
Dont les offrandes annuelles	10 775 €	10 345 €	10 000 €
DEPENSES dont	52 415 €	81 680 €	47 142 €
Activités paroissiales + dépenses ordinaires	20 668 €	28 203 €	22 508 €
Travaux	18 000 €	33 000 €	6 300 €
Reversement de solidarité	13 747 €	20 476 €	18 333 €
RÉSULTATS DE L'EXERCICE	2 791 €	-33 655 €	-690 €
Trésorerie à la fin de l'exercice	56 111 €	27 428 €	27 428 €
Emprunt restant à rembourser jusqu'au 5/2/2033	87 810 €	77 533 €	

Waltenheim-Mittelhausen

Voici nos comptes pour l'année 2024 et 2025*

DÉPENSES	2024	2025
Chauffage et entretien (églises et Foyer)	2 232.46 €	4 539.63 €
Travaux églises	0	206 953.64 €
Fêtes / Ventes	6 126.39 €	7 777.88 €
Impression Messagers	1 950.61 €	2 030.80 €
Reversements de solidarité	14 759.20 €	12 591.26 €
Impôts et taxes	1 141.09 €	1 604.08 €
Assurance	851.67 €	925.28 €
Divers	3 303.49 €	3 516.37 €
TOTAL	30 364.91 €	239 938.94 €

RECETTES	2024	2025
Offrandes	5 895.70 €	8 915.60 €
Dons des paroissiens	23 388.52 €	11 415.50 €
Fêtes / Ventes	10 469.29 €	17 595.49 €
Fermage et Intérêts	4 492.10 €	5 924.97 €
Divers	4 939.02 €	3 208.62 €
TOTAL	49 184.63 €	47 060.18 €

Financement des travaux de l'église de Mittelhausen

L'ensemble des dons, divers et variés, réceptionnés directement par la paroisse, depuis la naissance du projet jusqu'à son aboutissement, ainsi que nos diverses activités (repas, concerts, brioches, marchés) se montent à plus de 86.000 €

Un grand merci à TOUS les donateurs !

Complété par la subvention de l'Uepal, 20.000 €, les dons à la Fondation du Patrimoine, 23.000 €, ainsi que la vente de l'ancien terrain du presbytère de Mittelhausen, 85.000 €, ont permis de financer la part paroissiale de ce projet d'envergure.

L'ensemble du projet a été soutenu par la commune de Wingersheim les quatre bans, la région Grand-Est, la Collectivité européenne d'Alsace ainsi que la Fondation du Patrimoine (dans le cadre de la collecte nationale pour la sauvegarde du patrimoine cultuel).

Pour toute précision complémentaire, les conseillers peuvent vous renseigner.

DIACONIE / CARITAS

Actions de solidarité

Fruits solidaires



©Pixabay

Les personnes qui ont des fruits en trop et/ou du temps libre sont invitées à participer à une ou plusieurs des actions suivantes :

- faire des confitures et les donner (la collecte devrait avoir lieu en février 2027)
- donner des fruits frais (merci de prévenir quelques jours à l'avance)
- participer à des ateliers de transformation de fruits à Duntzenheim ; laissez vos coordonnées et vous serez contactés.

Les fruits, conserves et confitures seront acheminés vers des organismes assurant des distributions alimentaires et des accompagnements sociaux (Caritas Antenne de Hochfelden, SÉMIS et Centre Social Protestant de Strasbourg).
Renseignements : Anne-Marie Haeffner au 06 45 85 12 23

Brocante solidaire le 20 septembre à Duntzenheim



Dans un esprit de solidarité, les personnes qui possèdent des objets dont ils n'ont plus besoin peuvent les donner gracieusement. Les articles seront mis en vente à un stand du vide-grenier. Les bénéfices seront intégralement reversés à Caritas Antenne de Hochfelden. Détails de l'action dans le prochain numéro.

Caritas

De beaux moments

Ces deux derniers mois nous avons vécu de beaux moments de rencontre et de partage lors des Fils du Café et de nos Ateliers Cuisine. En mai l'Italie fut à l'honneur et en juin l'Atelier s'est déplacé au vert à Air et Vie - Marmoutier ! Ces deux activités sont mises en pause au courant de l'été, mais nous nous retrouverons avec plaisir à l'automne !
En juin nous avons accueilli les catéchumènes de première et deuxième année pour une après-midi d'animations, d'échanges, de prise de conscience sur la pauvreté et la solidarité (diaconie). La pauvreté n'est pas qu'une question d'argent ; elle recouvre nombre de dimensions et elles ont une influence les unes sur les autres… Et si c'était moi ?
Et comment me remettre debout ? Il n'y a pas de fatalité !
Contre la pauvreté nous pouvons agir !



Le vestiaire

Devant l'ampleur de dépôts d'articles que nous ne pouvons mettre en vente, nous sommes contraints de mettre en place quelques règles :
Nous rappelons que le vestiaire, reconnu pour la qualité des vêtements proposés, ne met en vente que des habits propres, non froissés, ni déchirés.
Nous sommes contraints de limiter à 4 sacs ou cartons par personne et ne pourrons plus prendre les grands reliquats issus de bourses aux vêtements, brocante, vide maison ou autres collectes.
Les bénévoles du vestiaire vous remercient et seront ravis d'échanger avec vous à ce sujet au courant de l'été. Vous trouverez les dates de dépôt et de la bourse de rentrée scolaire dans l'agenda.
Contact : 06 80 50 69 61 ou caritas.hochfelden@orange.fr
Facebook : Antenne Caritas du secteur de Hochfelden
Adresse postale : Caritas Antenne de Hochfelden,
10 avenue du Général de Gaulle, Hochfelden 67270



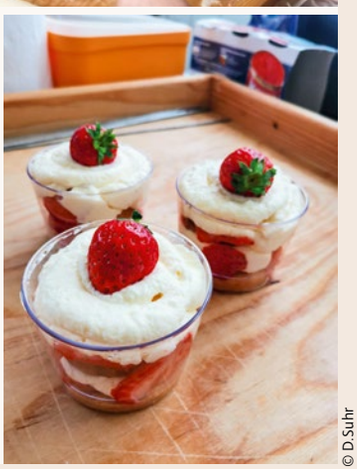

© D.Suhr